

財團法人台灣省中小學校
教職員福利文教基金會
財務報表暨會計師查核報告
民國 113 年度及 112
年度

敬業聯合會計師事務所

地址：台中市西區民權路 185 號 5 樓之 8

電話：(04)2223-7457

傳真：(04)2220-3662

目 錄

項 目	頁 次
一、會計師查核報告	1~3
二、資產負債表	4
三、收支營運表	5
四、現金流量表	6
五、淨值變動表	7
六、財務報表附註	
(一) ~ (三)沿革及組織系統	8
(四) 通過財務報表之日期及程序	9
(五) 重大會計政策之彙總說明	9~10
(六) 重要會計項目之說明	10~15
(七) 關係人交易	15~18
(八) 重大或有負債及未認列之合約承諾	18
(九) 重大之期後事項	18

會計師查核報告

財團法人台灣省中小學校教職員福利文教基金會 公 鑒

查核意見

財團法人台灣省中小學校教職員福利文教基金會民國113年12月31日及112年12月31日之資產負債表，暨民國113年1月1日至12月31日及112年1月1日至12月31日之收支營運表、淨值變動表及現金流量表，以及財務報表附註(包括重大會計政策彙總)，業經本會計師查核竣事。

依本會計師之意見，上開財務報表在所有重大方面係依照商業會計法中與財務報表編製有關之規定、商業會計處理準則暨企業會計準則公報及解釋暨全國性教育財團法人會計處理及財務報告編製準則編製，足以允當表達財團法人台灣省中小學校教職員福利文教基金會民國113年12月31日及民國112年12月31日之財務狀況，暨民國113年1月1日至12月31日及民國112年1月1日至12月31日之財務績效及現金流量。

查核意見之基礎

本會計師係依照會計師查核簽證財務報表規則及一般公認審計準則執行查核工作。本會計師於該等準則下之責任將於會計師查核財務報表之責任段進一步說明。本會計師所隸屬事務所受獨立性規範之人員已依會計師職業道德規範，與財團法人台灣省中小學校教職員福利文教基金會保持超然獨立，並履行該規範之其他責任。本會計師相信已取得足夠及適切之查核證據，以作為表示查核意見之基礎。

管理階層對財務報表之責任

管理階層之責任係依照商業會計法中與財務報表編製有關之規定、商業會計處理準則暨企業會計準則公報及解釋暨全國性教育財團法人會計處理及財務報告編製準則編製允當表達之財務報表，且維持與財務報表有關之必要內部控制，以確保財務報表未存有導因於舞弊或錯誤之重大不實表達。

於編製財務報表時，管理階層之責任亦包括評估財團法人台灣省中小學校教職員福利

文教基金會繼續經營之能力、相關事項之揭露，以及繼續經營會計基礎之採用，除非管理階層意圖清算財團法人台灣省中小學校教職員福利文教基金會或停止營業，或除清算或停業外別無實際可行之其他方案。

會計師查核財務報表之責任

本會計師查核財務報表之目的，係對財務報表整體是否存有導因於舞弊或錯誤之重大不實表達取得合理確信，並出具查核報告。合理確信係高度確信，惟依照一般公認審計準則執行之查核工作無法保證必能偵出財務報表存有之重大不實表達。不實表達可能導因於舞弊或錯誤。如不實表達之個別金額或彙總數可合理預期將影響財務報表使用者所作之經濟決策，則被認為具有重大性。

本會計師依照一般公認審計準則查核時，運用專業判斷並保持專業上之懷疑。本會計師亦執行下列工作：

1. 辨認並評估財務報表導因於舞弊或錯誤之重大不實表達風險；對所評估之風險設計及執行適當之因應對策；並取得足夠及適切之查核證據以作為查核意見之基礎。因舞弊可能涉及共謀、偽造、故意遺漏、不實聲明或踰越內部控制，故未偵出導因於舞弊之重大不實表達之風險高於導因於錯誤者。
2. 對與查核攸關之內部控制取得必要之瞭解，以設計當時情況下適當之查核程序，惟其目的非對財團法人台灣省中小學校教職員福利文教基金會內部控制之有效性表示意見。
3. 評估管理階層所採用會計政策之適當性，及其所作會計估計與相關揭露之合理性。
4. 依據所取得之查核證據，對管理階層採用繼續經營會計基礎之適當性，以及使財團法人台灣省中小學校教職員福利文教基金會繼續經營之能力可能產生重大疑慮之事件或情況是否存在重大不確定性，作出結論。本會計師若認為該等事件或情況存在重大不確定性，則須於查核報告中提醒財務報表使用者注意財務報表之相關揭露，或於該等揭露係屬不適當時修正查核意見。本會計師之結論係以截至查核報告日所取得之查核證據為基礎。惟未來事件或情況可能導致財團法人台灣省中小學校教職員福利文教基金會不再具有繼續經營之能力。
5. 評估財務報表（包括相關附註）之整體表達、結構及內容，以及財務報表是否

允當表達相關交易及事件。

本會計師與治理單位溝通之事項，包括所規劃之查核範圍及時間，以及重大查核發現（包括於查核過程中所辨認之內部控制顯著缺失）。

敬業聯合會計師事務所

會計師：王清斌



地址：台中市西區民權路 185 號 5 樓之 8

民國 114 年 4 月 15 日

財團法人台灣省中小學校教職員福利文教基金會



資產負債表
民國113年及112年12月31日

資產	113. 12. 31		112. 12. 31		附註	113. 12. 31		112. 12. 31	
	金額	%	金額	%		金額	%	金額	%
流動資產									
現金及約當現金	\$ 238,010,724	26	\$ 224,914,599	24	六(五)	\$ 1,878,916		\$ 1,696,837	-
應收款項	5,877,786	1	9,737,624	1	六(六)	5,351,584	1	3,706,484	1
透過餘絀按公允價值衡量之金融資產-流動	1,187,566	-	-	-		\$ 7,230,500	1	\$ 5,403,321	1
加：透過餘絀按公允價值衡量之金融資產評價調整-流動	7,879	-	1,091,069	-	六(七)	4,744,508	1	453,383	-
存貨	1,175,624	-	-	-	六(八)	47,945	-	55,545	-
預付款項	1,077,896	-	2,530,470	-	六(九)	2,284,190	-	2,864,858	-
流動資產合計	\$ 247,337,475	27	\$ 238,273,762	25		\$ 7,076,643	1	\$ 3,373,786	-
基金、投資及準備金						\$ 14,307,143	2	\$ 8,777,107	1
基金存款	\$ 30,000,000	3	\$ 30,000,000	3		\$ 30,000,000	3	\$ 30,000,000	3
準備金	325,859,457	35	325,859,457	34		906,255,055	97	906,255,055	95
基金、投資及準備金合計	\$ 355,859,457	38	\$ 355,859,457	37	六(十一)	\$ 30,000,000	3	\$ 30,000,000	3
非流動資產									
不動產、廠房及設備	\$ 325,662,380	35	\$ 360,551,046	38		103	-	103	-
無形資產	165,625	-	245,125	-		10,243,401	1	18,355,924	2
其他資產	400,315	-	346,276	-		(31,380,450)	-3	(8,112,523)	-1
非流動資產合計	\$ 326,228,320	35	\$ 361,142,447	38		\$ 915,118,109	98	\$ 946,498,559	99
資產總計	\$ 929,425,252	100	\$ 955,275,666	100		\$ 929,425,252	100	\$ 955,275,666	100
負債及淨值總計									
負債									
遞延收入	-	-	2,530,470	-					
非流動負債合計									
負債合計									
淨值									
設立基金									
其他基金									
資本公積-捐贈									
累積餘絀									
本期餘絀									
淨值合計									
負債及淨值總計									
負債及淨值總計	\$ 929,425,252	100	\$ 955,275,666	100		\$ 929,425,252	100	\$ 955,275,666	100

(請參閱財務報表附註)

主辦會計：財務組簡菜茹

執行長：陳錫鴻

董事長：張廖萬堅(甲)

財團法人台灣省中小學校教職員福利文教基金會

收支營運表

民國113年及112年1月1日至12月31日

單位：新台幣元

項 目	附 註	113年度		112年度	
		金 額	%	金 額	%
收 入(收益)：					
服務收入	五(五)	\$ 55,152,346	67	\$ 58,198,054	69
膳食銷貨收入		17,434,668	21	17,447,680	21
利息收入		8,620,060	11	7,722,421	9
雜項收入		1,177,421	1	1,013,428	1
收入合計		82,384,495	100	84,381,583	100
支 出(費損)：					
服務成本		\$ 46,821,691	57	\$ 48,615,355	58
膳食銷貨成本		22,088,846	27	21,233,771	25
管理費用		44,854,408	54	22,644,980	27
支出合計		113,764,945	138	92,494,106	110
減：所得稅費用	五(八)及六(十二)		0		0
本期餘絀		\$ (31,380,450)	(38)	\$ (8,112,523)	(10)

(請參閱財務報表附註)

主辦會計：

財務組
組長簡茉莉

執行長：

執行長陳錫鴻

董事長：

董事長張廖萬堅(甲)

財團法人台灣省中小學校教職員福利文教基金會

現金流量表

民國113年及112年1月1日至12月31日

單位：新台幣元

項 目	113年度	112年度
業務活動之現金流量：		
本期稅前賸餘(短絀)	(\$31,380,450)	(\$8,112,523)
利息股利之調整	(\$8,620,060)	(\$7,722,421)
未計利息股利之稅前賸餘(短絀)	(\$40,000,510)	(\$15,834,944)
調整項目		
調整非現金項目：		
折舊、折耗及攤銷費用	\$16,742,124	\$19,803,015
短期投資評價損失(利益)	(\$7,879)	\$0
處分不動產、廠房及設備損失	\$20,334,285	\$0
與業務活動相關之資產及負債之變動數：		
減少(增加)應收帳款	\$3,901,110	\$7,964,825
減少(增加)存貨	(\$84,555)	\$530,203
減少(增加)預付費用	\$1,509,764	(\$2,103,284)
減少(增加)留抵稅額	(\$57,190)	(\$50,824)
增加(減少)應付費用	(\$76,487)	(\$313,974)
增加(減少)應付帳款	(\$13,336)	\$50,532
增加(減少)其他應付款	\$271,902	\$657,356
增加(減少)其他預收款	\$1,645,100	\$349,547
未計利息股利之淨現金流入(流出)	\$4,164,328	\$11,052,452
收取利息股利	\$8,578,788	\$7,648,743
支付所得稅款	\$0	\$0
業務活動之淨現金流入(流出)	\$12,743,116	\$18,701,195
投資活動之現金流量		
購入流動金融資產	(\$1,187,566)	\$0
增加不動產、廠房及設備	(\$2,108,243)	(\$11,996,285)
其他資產(增加)減少	(\$54,039)	\$2,628,538
投資活動之淨現金流入(流出)	(\$3,349,848)	(\$9,367,747)
籌資活動之現金流量：		
其他負債增加(減少)	\$3,702,857	(\$608,165)
籌資活動之淨現金流入(流出)	\$3,702,857	(\$608,165)
本期現金及約當現金淨增(淨減)	\$13,096,125	\$8,725,283
期初現金及約當現金餘額	\$224,914,599	\$216,189,316
期末現金及約當現金餘額	\$238,010,724	\$224,914,599

(請參閱財務報表附註)

主辦會計：

財務組簡茱茹
組長

執行長：

執行長陳錫鴻

董事長：

董事長張廖萬堅(甲)

財團法人台灣省中小學校教職員福利文教基金會

淨值變動表		民國113年度		說明
基金總額	資本公積-捐贈	累積餘絀	本期餘絀	
\$ 936,255,055	\$ 102	\$ 32,274,635	\$ (19,547,661)	
		(19,547,661)	19,547,661	
\$ 936,255,055	\$ 102	\$ 12,726,974	\$ 5,628,950	
		5,628,950	(5,628,950)	
\$ 936,255,055	\$ 103	\$ 18,355,924	\$ (8,112,523)	
		(8,112,523)	8,112,523	
\$ 936,255,055	\$ 103	\$ 10,243,401	\$ (31,380,450)	
			(31,380,450)	
			\$ 946,498,559	
			(8,112,523)	
			\$ 948,982,131	
			5,628,950	
			\$ 954,611,081	
			0	
			1	日月潭受捐贈字畫

(請參閱財務報表附註)

董事長張慶萬(印)

董事長：

執行長：

執行長陳錫鴻(印)

財務組簡茉莉(印)

主辦會計：

財團法人台灣省中小學校教職員福利文教基金會

財務報表附註

民國 113 年及 112 年 12 月 31 日

(除另予註明者外，所有金額係以新臺幣元為單位)

財團法人概況暨財務報表附註說明

一、設立依據

(一)87年1月5日財團法人台灣省中小學校教職員福利文教基金會籌備會議。

(二)台灣省政府教育廳87年2月6日八七教五字第01967號函准設立。

(三)依據教育部104年3月24日臺教授國部字第1040026362B號函示，民國104年12月31日財團法人台灣省中小學校教職員福利文教基金會與現存台灣省公立中小學校教職員福利金籌集管理委員會兩會整併，名稱沿用前者。

二、設立目的：促進教育文化之發展，增進台灣省公私立中小學校教職員之知能與福利。

三、組織概況（另附組織系統圖）

(一)本基金會之主管機關為教育部，並設董事會負責本基金之收支、保管及運用等事項。

(二)本基金會董事會設董事15人，監察人5人，任期3年，連選得連任一次。

(三)本會組織系統圖

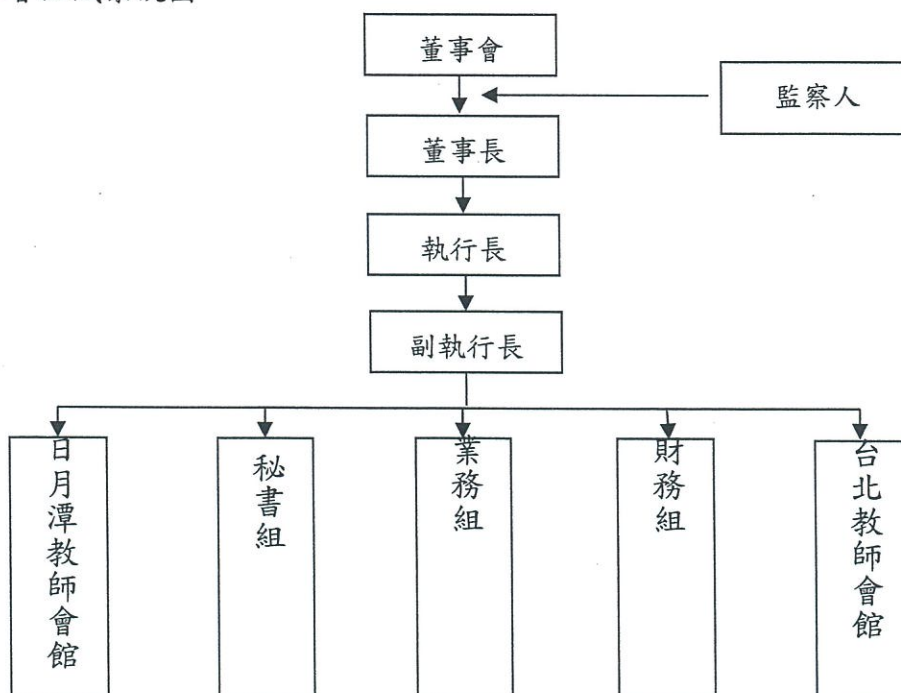

四、通過財務報表之日期及程序

本財務報表已於民國 114 年 3 月 25 日經董事會通過發布。

五、重大會計政策之彙總說明

本財務報表係依照財團法人中華民國會計研究發展基金會公布之財務會計準則公報及其解釋暨全國性教育財團法人會計處理及財務報告編製準則編製。重要會計政策之說明如下：

(一)會計基礎

本基金會會計平日採現金收付制，記錄收入，支出及結餘之變動情形，年終則調整為權責發生制。

(二)帳簿系統

設置日記帳、總分類帳以記載基金之收支情形。

(三)會計年度

採曆年制，即每年 1 月 1 日至 12 月 31 日為一會計年度。

(四)現金及約當現金

現金係指庫存現金、活期存款、支票存款、可隨時解約且不損及本金之定期存款及可隨時出售且不損及本金之可轉讓定存單；約當現金係指隨時可轉換成定額現金且即將到期而其利率變動對其價值影響甚少之高度流動性短期投資。

(五)收入之認列及備抵呆帳

本基金會之收入通常於已實現或可實現且已賺得時認列，惟捐贈收入除專案申請增加基金總額外，係於收到捐款款項時立即認列。

受捐贈資產按客觀之計價基礎估計列帳；缺乏客觀之計價基礎者，則未予估計列帳。

備抵呆帳係依各應收款項之收回可能性評估提列。

(六)不動產、廠房及設備

- 1.本基金會各項設備則以取得成本或估計價值入帳。
- 2.本基金會購入不動產、廠房及設備時，先將取得成本列入本期設施設備科目，依其耐用年數，按直線法計提折舊，一方借記折舊，一方貸記累計折舊。
- 3.本基金會之附屬作業組織購入不動產、廠房及設備係按成本減累計折舊衡量。成本係指為取得資產而於購置或建置時所支付之現金。折舊係按直線法提列。

(七)職工退休金準備

- 1.勞工退休金條例自民國 94 年 7 月 1 日起施行，並採確定提撥制。實施後員工適用該條例之退休金制度並保留適用該條例前之工作年資。對選用該條例之員工，本基金會每月負擔之員工退休金提撥率，不得低於員工每月薪資 6%。

(八)所得稅

本基金會係屬所得稅法第四條第十三款所稱教育、文化、公益、慈善團體，依行政院頒訂之「教育、文化、公益、慈善機關或團體免納所得稅適用標準」第二條第一項第八款規定，教育、文化、公益、慈善機關或團體用於與其創設目的有關活動之支出（包括銷售與非銷售貨物或勞務之支出），不低於創設目的有關收入（包括銷售與非銷售貨物或勞務之收入）加計其創設目的以外之所得額及附屬作業組織之所得額百分之六十者，其本身所得及附屬作業組織之所得，免納所得稅。但經主管機關查明函請財政部同意者，不在此限。另屬銷售貨物或勞務之所得，除銷售貨物或勞務以外之收入不足支應與其創設目的有關活動之支出時，得將該不足支應部分扣除外，應依法課徵所得稅。

六、重要會計項目之說明

(一)現金及約當現金

項 目	113. 12. 31	112. 12. 31
現金	\$ 100,000	\$ 100,000
銀行存款	237,910,724	224,814,599
合計	\$ 238,010,724	\$ 224,914,599

(二)應收款項

項 目	113. 12. 31	112. 12. 31
應收帳款	\$ 5,532,886	\$ 9,433,996
應收利息	344,900	303,628
合計	\$ 5,877,786	\$ 9,737,624

(三)預付款項

項 目	113. 12. 31	112. 12. 31
預付費用	\$ 969,586	\$ 2,479,350
留抵稅額	108,310	51,120
合計	\$ 1,077,896	\$ 2,530,470

(四)不動產、廠房及設備

成本總額\$703,005,089元，累計折舊\$377,342,709元，淨額\$325,662,380元

1. 成本

科目	期初餘額	本期增加	本期減少	本期重分類	期末餘額
房屋及建築	\$ 630,230,726		\$ 94,286		\$ 630,136,440
機器設備	9,766,788		229,524		9,537,264
運輸設備	6,699,470				6,699,470
什項設備	36,203,082	233,733	1,525,400		34,911,415
土地改良物	20,887,185				20,887,185
未完工程	19,274,068	1,874,510	20,315,263		833,315
合計	\$ 723,061,319	\$ 2,108,243	\$ 22,164,473	\$ -	\$ 703,005,089

2. 累計折舊

科目	期初餘額	本期增加	本期減少	期末餘額
房屋及建築	\$ 298,794,754	\$ 14,530,341	\$ 94,286	\$ 313,230,809
機器設備	8,073,324	598,476	229,524	8,442,276
運輸設備	5,488,640	117,660		5,606,300
什項設備	32,524,310	602,097	1,506,378	31,620,029
土地改良物	17,629,245	814,050		18,443,295
合計	\$ 362,510,273	\$ 16,662,624	\$ 1,830,188	\$ 377,342,709

不動產、廠房及設備未提供質押。

(五) 應付款項

項 目	113. 12. 31	112. 12. 31
應付帳款	\$ 46,238	\$ 59,574
應付薪資	0	67,816
應付勞務費	150,000	150,000
應付代收款	1,682,678	1,405,276
應付水電費	0	8,671
應付其他費用	0	0
其他應付款	0	5,500
合計	\$ 1,878,916	\$ 1,696,837

(六) 其他預收款

項 目	113. 12. 31	112. 12. 31
預收訂金	\$ 3,561,054	\$ 3,706,484
其他預收款	1,790,530	0
合計	\$ 5,351,584	\$ 3,706,484

(七)存入保證金

項 目	113. 12. 31	112. 12. 31
工程保證金	439,383	439,383
押標金	1,750,000	0
室內設計履約保證金	1,749,125	0
國外旅遊履約保證金	750,000	0
辦公室押金	40,000	0
員工停車保證金	16,000	14,000
合計	\$ 4,744,508	\$ 453,383

(八)其他什項負債

項 目	113. 12. 31	112. 12. 31
員工互助金	47,945	55,545
合計	\$ 47,945	\$ 55,545

(九)遞延收入

項 目	113. 12. 31	112. 12. 31
遞延收入	2,284,190	2,864,858
合計	\$ 2,284,190	\$ 2,864,858

(十)本期發生之用人費用功能別彙總表

性質別	113 年度	112 年度
用人費用		
薪資費用 (含加班費)	\$ 33,786,178	\$ 31,406,561
退休金費用	1,632,678	1,572,781
福利費	3,352,702	3,152,856
合計	\$ 38,771,558	\$ 36,132,198

(十一)基金

1. 本基金會於民國 87 年 1 月 05 日始立籌備會議，台灣省政府教育廳 87 年 2 月 6 日八七教五字第 01967 號函核准設立登記，設立基金為 30,000,000 元。
2. 依據教育部 104 年度 3 月 24 日臺教授國部字第 1040026362B 號函於 104 年 12 月 31 日與現存臺灣省公立中小學校教職員福利金籌集管理委員會兩會合併，並於 104 年 11 月 19 日在台中地院辦理法人登記，後者捐列資產 906,833,842 元併入本會，基金會於 105 年列資產減損 51,960 元，106 年列資產報廢 18,657 元，故 107 年度其他基金 906,763,225 元，加設立基金 30,000,000 元，共計 936,763,225 元，110 年度其他基金報廢 508,170 元，截至 113 年度止，其他基金 906,255,055 元，加設立基金 30,000,000 元，共計 936,255,055 元。
3. 本基金會截至民國 113 年及 112 年 12 月 31 日止，帳列基金總額分別為 936,255,055 元及 936,255,055 元。
4. 本基金會若因故解散，其剩餘財產不得以任何方式歸屬任何個人或私人企業，應由教育部接收處理之。

(十二)所得稅

本基金會有關所得稅會計處理，係依企業會計準則公報第 12 號「所得稅」之規定作跨期間所得稅分攤，其應揭露之相關事項如下：

1. 銷售貨物或勞務之營利事業所得稅計算

	113 年度	112 度
銷售貨物或勞務之收入	\$ 72,587,014	\$ 75,645,734
減：銷售貨物或勞務之成本	(103,978,799)	(83,205,467)
銷售貨物或勞務之所得	(31,391,785)	(7,559,733)
減：與創設目的有關活動之支出	(9,786,146)	(9,288,639)
加：銷售貨物或勞務以外之所得	9,797,481	8,735,849
本期餘絀	\$ (31,380,450)	\$ (8,112,523)
加：調整增列	0	0
減：前十年核定虧損本年度扣除額	0	0
課稅所得	\$ 0	\$ 0
所得稅費用	-	-
減：扣繳稅額	35,979	28,942
應納(退)稅額	\$ (35,979)	\$ (28,942)

2.本基金會擁有銷售貨物或勞務之所得，除銷售貨物或勞務以外之收入不足支應與其創設目的有關活動之支出時，得將該不足支應部分扣除外，應依法課徵所得稅。

3.本基金會民國111年度(含)以前之營利事業所得稅結算申報案件業經稽徵機關核定在案。

七、關係人交易事項

(一) 113 年度關係人名稱及關係

關係人名稱	與本基金會之關係
張廖萬堅	此人為本基金會之董事長
彭富源	此人為本基金會之董事
武曉霞	此人為本基金會之董事
李美華	此人為本基金會之董事
葉若蘭	此人為本基金會之董事
黃美玲	此人為本基金會之董事
陳立堅	此人為本基金會之董事
陳金源	此人為本基金會之董事
翁慶才	此人為本基金會之董事

邱承宗	此人為本基金會之董事
陳威男	此人為本基金會之董事
劉信昇	此人為本基金會之董事
謝靜蕙	此人為本基金會之董事
林育恬	此人為本基金會之董事
留偉峰	此人為本基金會之董事
許聰民	此人為本基金會之常務監察人
林秀謙	此人為本基金會之監察人
俞素君	此人為本基金會之監察人
李馥君	此人為本基金會之監察人
戴伯凱	此人為本基金會之監察人

(二) 112 年度關係人名稱及關係

關係人名稱

與本基金會之關係

林明裕	此人為本基金會之董事長
彭富源	此人為本基金會之董事
武曉霞	此人為本基金會之董事
李美華	此人為本基金會之董事
葉若蘭	此人為本基金會之董事
黃美玲	此人為本基金會之董事
陳立堅	此人為本基金會之董事
陳金源	此人為本基金會之董事
翁慶才	此人為本基金會之董事
邱承宗	此人為本基金會之董事
陳威男	此人為本基金會之董事
劉信昇	此人為本基金會之董事
謝靜蕙	此人為本基金會之董事
林育恬	此人為本基金會之董事
留偉峰	此人為本基金會之董事
許聰民	此人為本基金會之常務監察人
林秀謙	此人為本基金會之監察人
俞素君	此人為本基金會之監察人

李馥君

此人為本基金會之監察人

戴伯凱

此人為本基金會之監察人

(三) 與關係人間之重大交易事項

關係人名稱	113 年度		
	出席費用	交通費用	合計
武曉霞	0	0	0
李美華	2,500	2,250	4,750
葉若蘭	12,500	4,000	16,500
黃美玲	17,500	4,138	21,638
陳立堅	5,000	0	5,000
翁慶才	17,500	15,742	33,242
陳威男	55,000	14,312	69,312
陳金源	30,000	7,782	37,782
邱承宗	10,000	1,610	11,610
劉信昇	20,000	4,298	24,298
謝靜蕙	7,500	7,620	15,120
林育恬	15,000	2,202	17,202
留偉峰	10,000	6,662	16,662
俞素君	28,500	4,010	32,510
許聰民	31,500	7,742	39,242
李馥君	56,000	12,530	68,530
林秀謙	61,500	4,680	66,180
戴伯凱	24,000	3,774	27,774
	<u>\$ 404,000</u>	<u>\$ 103,352</u>	<u>\$ 507,352</u>

關係人名稱	112 年度		
	出席費用	交通費用	合計
武曉霞	5,000	0	5,000
李美華	2,500	2,250	4,750
葉若蘭	2,500	720	3,220
黃美玲	12,500	4,826	17,326
陳立堅	5,000	0	5,000
翁慶才	10,000	10,790	20,790
陳威男	35,000	13,290	48,290
陳金源	17,500	4,860	22,360
邱承宗	2,500	50	2,550
劉信昇	20,000	7,976	27,976
謝靜蕙	7,500	9,060	16,560
林育恬	7,500	240	7,740
留偉峰	7,500	6,000	13,500
俞素君	19,000	3,120	22,120
許聰民	31,000	5,792	36,792
李馥君	49,000	12,580	61,580
林秀謙	46,000	5,450	51,450
戴伯凱	21,500	5,300	26,800
	<u>\$ 301,500</u>	<u>\$ 92,304</u>	<u>\$ 393,804</u>

八、重大或有負債及未認列之合約承諾

無此事項。

九、重大之期後事項

無此事項。

台灣省會計師公會會員印鑑證明書 台省財證字第 11408536 號

會員姓名：王清斌

事務所電話：04-22237457

事務所名稱：敬業聯合會計師事務所

事務所統一編號：52611517

事務所地址：台中市西區民權路 185 號 5 樓之 8

委託人統一編號：20413015

會員證書字號：台省會證字第 2614 號

印鑑證明書用途：辦理 財團法人台灣省中小學校教職員福利文教基金會

一一三年度（自民國 113 年 1 月 1 日至 113 年 12 月 31 日）

財務報表之查核簽證。

簽名式	王清斌	存會印鑑	
-----	-----	------	--

理事長：



核對人：



中華民國

一

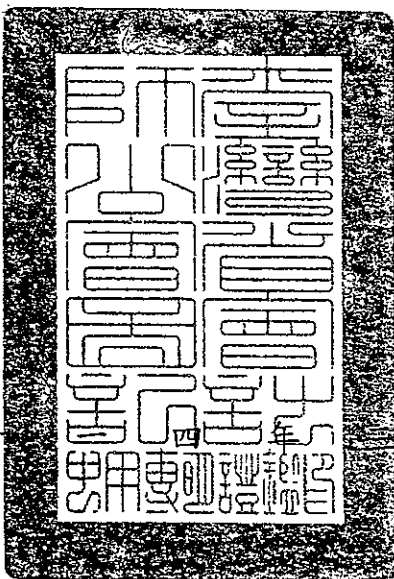

月二十日